Grönländer Elfer-Ratsblatt

Krefeld, im Karneval 2013

Einer für alle, alle für einen!

KG Grün-Weiss Grönland 1957 - 2013

Liebe Grönländer,

als wir den Namen Grönland lasen, dachten wir, das sind bestimmt Grönländer die nach Krefeld ausgewandert sind, weil sie zu Hause keine Pinguine haben und weil denen bei uns dä Kappes, dä Grünkohl, dä Wirsing und dat Bier so juut schmeckt.

Da hatten wir aber falsch gedacht. Grönland ist zwar genau wie Grönland eine Insel, doch diese Insel liegt nicht im Meer, sondern am Rand von Krefeld. Denn früher lag, von der Stadt aus gesehen, hinter dem Ring das unbebaute Land, das grüne Land „Grünland" oder op Krieewelsch „Jrönland", woraus sich dann der Verein „Grönland" bildete.

Man kann fast glauben, dass dort die Wiege unseres Winter- und Karnevalsessens lag, „Kappes und Grünkohl" – also send dat eschte Krieewelsche – so es dat.

Nachdem eine Gemeinsamkeit gefunden war, suchten wir weiter und wurden schnell fündig. „KG Grün-Weiß Grönland" wurde im gleichen Jahr gegründet, in dem Prinz Toni II. geboren wurde, und nicht nur im gleichen Jahr, sondern auch noch im gleichen Monat Februar. Nur ließ sich Prinz Toni II. noch 10 Tage Zeit, bis er das Licht der Welt erblickte, um dann am darauf folgenden 11. Tag das närrische treiben der Grönländer zu erleben.

Am 17. Oktober 2012 erfuhren wir, dass wir das neue Prinzenpaar der Stadt Krefeld sind. An diesem Tag hatte Prinzessin Verena I. Geburtstag – und Prinz und Prinzessin wurden an diesem Tag gemeinsam 100 Jahre. Unsere 100-jährige Regentschaft endet am Geburtstag von Prinz Toni II. und zwar am 12. Februar 2013 am letzten Karnevalstag. Ihr, die Grönländer, habt dann noch 44 närrische Jahre vor euch, bis ihr euer 100-jähriges feiern könnt.

Wir freuen uns, dass wir in Krefeld so einen traditionsbewussten Karnevalsverein wie die Grönländer haben. Und wir sind überzeugt, dass wir in dieser Session noch viele schöne und närrische Stunden gemeinsam mit euch erleben werden.

Darauf ein dreifaches
„Wir send Krieewel" – Helau

Euer Prinzenpaar
Toni II. & Verena I.

Das Prinzenpaar der Stadt 2013: Toni II. und Verena I. Foto: Efrosini Sotiriou

Nah sein.

Wir machen den Weg frei.

Wir sind da Zuhause, wo Sie es sind.
Hier sind wir fest verwurzelt.
Hier kennen wir uns aus.
Wir sind da, wo Sie uns brauchen.

www.vbkrefeld.de

Volksbank Krefeld eG

ANZEIGE

Leben im Hansa-Haus

Das Caritas-Altenheim im Hansa-Haus

Das **Altenheim im Hansa-Haus** ist eine moderne Altenpflegeeinrichtung hinter historischer, denkmalgeschützter Fassade. Es bietet 90 Plätze (70 Einzel- und 10 Doppelzimmer) und viele Gemeinschaftsräume. Friseur, Bäckerei und zahlreiche Dienstleistungen des Caritasverbandes befinden sich ebenfalls im Haus.

Die **Bewohnerzimmer,** deren Größe zwischen 16,6 und 22,4 m² liegt, sind komplett eingerichtet, freundlich und hell. Auf Wunsch können eigene Möbel mitgebracht werden. Alle Zimmer besitzen eine barrierefreie Nasszelle, ein Schwesternrufsystem, Fernseh- und Telefonanschluss. Die zur Südseite hin gelegenen Räume haben eine Klimaanlage.

Die Zimmer verteilen sich auf drei **ansprechend gestaltete Wohnbereiche,** die jeweils 30 Bewohnerinnen und Bewohnern Lebensraum bieten. Jeder Wohnbereich hat Wohn- und Essküchen sowie weitere Aufenthaltsmöglichkeiten.
In der ersten Etage des Hauses lädt ein schönes Café mit großer Terrasse zum Verweilen ein.

Gut versorgt im Hansa-Haus: Rund um die Uhr stehen examinierte Schwestern und Pfleger zur Verfügung. Sozialdienst, Hauswirtschaft, Technik, Verwaltung ergänzen das umfassende Angebot. Auch ehrenamtliche Mitarbeiter nehmen sich Zeit für die Seniorinnen und Senioren.

Die **hauseigene Großküche** bereitet täglich frische und leckere Speisen. Wünsche und Anregungen von Bewohnern und Angehörigen werden gerne entgegengenommen. Die **hauseigene Wäscherei** kümmert sich um die Kleidung.

Ein **großes Freizeitangebot** mit Gedächtnistraining, Gymnastik, Singen, Gestalten, Ausflügen sorgt dafür, dass keine Langeweile aufkommt. Höhepunkte sind die zahlreichen Feste und Feiern, die für alle Bewohner gemeinsam stattfinden.

Die gewählte Bewohnervertretung ist der **Bewohnerbeirat** mit fünf Mitgliedern. Neben dem Personal ist er der Ansprechpartner für alle Bewohnerinnen und Bewohner des Altenheims im Hansa-Haus.

Religion und Glaube: Im Haus finden regelmäßig Gottesdienste in der hauseigenen Kapelle statt, die auch zur stillen Andacht einlädt. Glaubensgespräch und Kommunion können ebenfalls in den Zimmern angeboten werden.

Caritas-Kurzzeitpflege: Der Bereich Kurzzeitpflege bietet die Möglichkeit, für eine begrenzte Zeit vollstationäre Pflege in Anspruch zu nehmen.
10 Einzel- und ein Doppelzimmer stehen zur Verfügung. Das Angebot richtet sich an Seniorinnen und Senioren wie auch an pflegende Angehörige, die einmal „Urlaub von der Pflege“ machen wollen.
Ansprechpartnerin: Frau Nelli Rahn, Tel.: 0 21 51-82 00 92 40

Altenheim im Hansa-Haus,
Am Hauptbahnhof 2, 47798 Krefeld
Zentrale: Tel. 0 21 51-82 00 90
Heimplatzberatung: Frau Ulrike Kemmerling-Dieris,
Tel.: 0 21 51-82 00 91 06

Bus und Bahn: Haltestelle „Hauptbahnhof“

Weitere Informationen: www.caritas-krefeld.de

caritas heime

Krefelder Caritasheime gemeinnützige GmbH

Ein großer Dank vom Altenheim St. Josef an die KG Grönland und Herrn Rankers

Hatten viel Freude am Programm: Frau Rusbült und Herr Hecker

Die Polonaise zog einmal quer durch das Bischof-Straeter-Haus

Frau Nissing zeigte: Alter schützt vor Karneval nicht

Die süßesten Früchte wachsen nur … im Altenheim St. Josef

Die Kindertanzgarde der KG Grönland in Aktion

Dank dieser Kleidung gleich zum Thekendienst „verknackt": Herr Kroll

Komisches Talent bewiesen Frau Siemon und Herr Prell

Musikalisches Talent zeigten Frau Lenzen (li.) und Frau Busch

Karneval im Josefs- und Hansa-Haus 2012

Ein Herz und eine Seele: Herr Brand und Schwester Marina

Keine Angst vor dem Bad in der Menge: Prinzessin Nina I.

Ebenfalls nicht: Prinz Tobias I.

Früh übt sich, was eine große Karnevalistin werden will

Wolf? Im Schafspelz? Gelungen allemal! (Herr Winkes)

So schön kann's im Hansa-Haus sein (Frau Madeya, Frau Fuhr, Frau Durst)

Formvollendet: Die Tanzgarde der KG Grün-Weiß Grönland

Das letzte Wort haben Sitzungspräsident Rankers und Heimleiter Jürgen Müller

Harmonischer Ausklang der Feier

Wir freuen uns, dieses Jahr die **28. und 29. Seniorensitzung** veranstalten zu können. In diesem Jahr im **Altenheim Hansa-Haus am 30.01.2013 und im Altenheim St. Josef am 06.02.2013,** jeweils ab 16.00 Uhr. Wilfried Rankers hat auch in diesem Jahr wieder ein abwechslungsreiches Programm zusammengestellt und wird durch die Sitzungen führen.

Restaurant Röck-Stöck im Park

Schöneberger Straße 30 · 47807 Krefeld
Telefon + Fax 02151/30 38 57

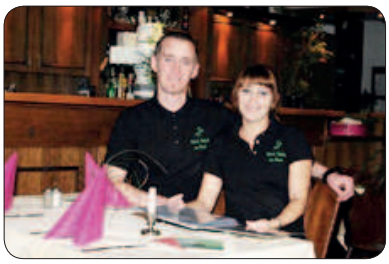

- gute Küche
- gepflegte Getränke
- große Gartenterrasse
- Kinderspielplätze
- Feierlichkeiten aller Art bis 120 Personen
- kalt/warme Buffets, auch außer Haus
- Beerdigungskaffee

Öffnungszeiten: Dienstag - Samstag 16.00 - 22.00 Uhr, Sonntag 13.00 - 21.00 Uhr, Montag Ruhetag. Öffnungszeiten für Feierlichkeiten nach Absprache.

Ausflug 2012 – die Tanzgarde entspannt sich in Holland

Von Heike Leurs

Nach einer anstrengenden aber schönen Session 2011/12, haben sich die Mariechen eine Pause verdient. Nach Rosenmontag bis Ende April war Pause. Seit Ende April wird wieder fleißig trainiert.

Um etwas Abwechslung in den Gardealltag zu bekommen und die Mariechen für die tolle Session zu belohnen, wurde ein Ausflug geplant. Im Juni 2012 ging es daher ab in die Niederlande. Unser dortiges Ziel : Der Freizeitpark Toverland .

Wenn Engel reisen, so sagt man ja, ist schönes Wetter. So war es auch bei unserem Ausflug. Ca. 30 °C im Schatten, kein Wölkchen am Himmel und wir unterwegs. Nach dem Treffen vor dem Park suchten wir uns ein schönes Plätzchen (welches auch als Sammelpunkt diente) um uns gemütlich niederzulassen. Wir richteten uns häuslich ein und bauten das mitgebrachte Büfett auf. Nach Absprache hatte jede Familie etwas Leckeres mitgebracht. Wir konnten also nicht verhungern.

Dann schwärmten die Kinder aus und der Park wurde abgecheckt. Immer in Gruppen oder alle zusammen. Jede Attraktion wurde inspiziert und für Gut oder nicht befunden. Einige Dinge, wie z. B. die Holzachterbahn waren bei den meisten der Hit. Alle hatten ihren Spaß, die Kleinsten sowie die Größten.

Nach wunderschönen und sonnigen Stunden voller Spaß und Spiel beendeten wir unseren Ausflug und kehrten nach Krefeld zurück. Ein rundum toller Tag, bei herrlichem Sommerwetter und entspannten Mariechen.

Darten, Kickern, Spielen, im Internet surfen u.v.m.

Jugendtreff Lindental Am Kinderhort 28

Im Jugendheim der Falken finden Dienstags ab 18.30 Uhr das Internetcafe, Freitags das Bistro ab 18.30 Uhr und Sonntags ab 17.00 Uhr der Treff für Jugendliche ab 13 Jahre statt.

Kinder bis 12 Jahre treffen sich Freitags von 16:00 bis 18:00 Uhr zu ihrer Gruppe!

Programmhefte sind bei unserer Geschäftsstelle (Tel. 713171) und im Falkenheim erhältlich!

Die Falken

ÖPNV: Linie 51
Haltestelle Heimatplan

Coiffeur Elegance

Damen & Herrensalon

Inh. Birsel Dincel

Peter-Lauten-Str. 45, Tel. 15 28 43
Di. - Fr. 9.00 bis 18.00 Uhr
Sa. 8.00 bis 13.00 Uhr

St. Töniser Str. 241, Tel. 15 08 710
Di. - Fr. 9.00 bis 18.00 Uhr
Sa. 9.00 bis 14.00 Uhr

Um Voranmeldung wird gebeten

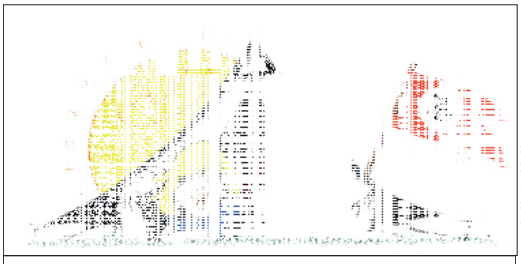

Während der ersten Hälfte der Sommerferien in NRW, 19.7. - 11.8.2013 führen wir in Kärnten / Österreich ein Zeltlager für Kinder und Jugendliche durch! Teilnehmen können alle im Alter von 9 bis 16 Jahren. Im Teilnahmepreis sind die Kosten für Hin- und Rückfahrt mit Reisebussen, Unterkunft in Zelten, Verpflegung und das Programm enthalten. Weitere Informationen sowie das Prospekt erhält man bei unserer Geschäftsstelle!

INFORMATION

SJD - Die Falken
KV Krefeld
Geschäftsstelle
Süchtelner Str. 281
47804 Krefeld

Tel.: 02151 - 713171

E-Mail:
roman-dahm@t-online.de

Wahnsinn, wir haben es geschafft!

Ich möchte mich im Namen der Gesellschaft bei allen Unterstützern bedanken, ob Firma, Verein, privat Person oder Geschäftsmann. Wir haben uns verwundert die Augen gerieben, wie viele bereit waren uns zu unterstützen bei unserem Ziel, unserem Traum, die Garde neu auszustatten.

Und jetzt schaut selbst, was Belles gezaubert hat!
Den Schnitt, die Ideen und die Umsetzung hat Ingrid Belles brillant entworfen und umgesetzt, vielen Dank!

Danke, Danke, Danke für die ganze Unterstützung!

Fabian Langheim

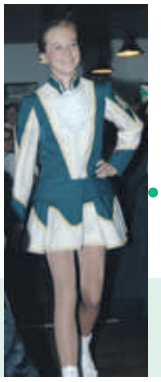
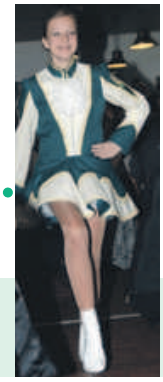
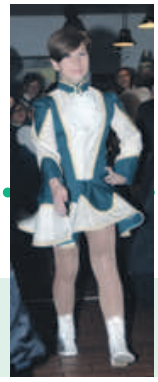

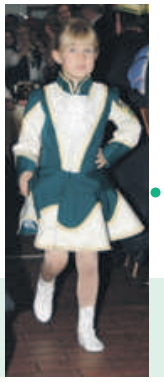

STOFFE BELLES
alles rund um's Nähen
– das komplete Kurzwarensortiment

Inh. Ingrid Belles

Stoffe · Textilien · Wolle
Tanz-, Karnevals- und Schützen-Ausstattung

Hafenstraße 32 · 47809 Krefeld-Linn · Telefon 0 21 51/15 13 690

Öffnungszeiten: Mo/Di/Do/Fr 10.00-13.00 und 15.00-18.00 Uhr
Mi/Sa 10.00-13.00 Uhr

team

Fahrenholz
moderne Floristik und Dauergrabpflege...

Hydro- und Gartenpflege, Objektbetreuung...

Heideckstr. 143
47805 Krefeld

Fon: 0 21 51/31 28 27
Fax: 0 21 51/31 03 78
fahrenholz-gbr@t-online.de
www.ambiente-team-fahrenholz.de

Helau, aber schlau:
mit SWK und GruppenTicket!

Unbeschwert und günstig
mit Straßenbahn und Bus Karneval feiern.

Unser Tipp: Sparen Sie mit dem **GruppenTicket**!
Es gilt einen ganzen Tag lang, für bis zu 5 Personen und für beliebig viele Fahrten.

Sie bekommen das GruppenTicket beim Fahrer sowie im Vorverkauf in den SWK ServiceCentern Hochstr. 126 und HansaHaus und in unseren über 70 Verkaufsstellen.

www.swk.de

SWK

Gerhard Knaab
Inh. Ulrich Knaab
Internationale Transporte
47798 Krefeld

Transportprobleme???
Vieleicht haben wir die Lösung
für Sendungen bis 25 to.
Sprechen Sie uns einfach an!!!
Tel. 02151/1521619
Mobil 0172/2194595

Liebe Karnevalisten!

Es ist für mich eine besondere Ehre, von der Karnevalsgesellschaft Grün-Weiß Grönland 1957 e. V. zum Senator ernannt zu werden. Im karnevalistischen Alter von 3 x 11 Jahren sind Karneval und Brauchtum für mich Ausgleich zur beruflichen Selbstständigkeit.

Das Brauchtum verbindet nicht nur Jung und Alt, sondern auch grün und weiß. Der Zusammenhalt in der „Karnevals"-Gesellschaft und der persönliche Einsatz eines jeden, führen dazu, dass Traditionen entstehen und erhalten bleiben. So geschieht es bei Grün-Weiß Grönland 1957 e. V. seit nunmehr 56 Jahren.

Mich macht es stolz, Teil dieser Gesellschaft zu sein. Witz, Lachen, Freude und Frohsinn gehören in diese Zeit. Das Leben ist zu kurz, um sich zu ärgern und sich nur mit Nichtigkeiten zu beschäftigen. Seien wir froh, dass wir in einem großartigen Land, einer Region und Stadt leben, die durch das gesellschaftliche Miteinander geprägt ist. Ich wünsche uns eine Zeit der Freude und des Miteinanders!

3 x Grün-Weiß Grönland
1957 e. V. - Helau!!!

Euer Senator
Gregor Grosche

grescheundkronen
immobilien gmbh

Ihr Partner für Immobilien

- Immobilienverkauf
- Immobiliensuche
- Immobilienvermietung
- Immobilienverwaltung, auch WEG
- Finanzierungsberatung

grescheundkronen immobilien gmbh
Grotenburgstraße 96 – 47800 Krefeld

Tel.: 02151- 44 99 050
E-Mail: info@grescheundkronen.de

www.grescheundkronen.de

Gaststätte „Zum InterCity“

Besuchen Sie auch unsere Gaststätte „Zum InterCity“ in Oppum und erleben Sie dort einen schönen Kegelabend.

Unsere 4 Bundeskegelbahnen, auf denen auch Meisterschaften gespielt werden, sind auch für Geburtstage und Weihnachtsfeiern heiß begehrt.

Verbringen auch Sie einen gemütlichen Kegelabend bei uns und lassen Ihren Gaumen verwöhnen.

Unsere Öffnungszeiten:
Freitag & Samstag:
15:00 Uhr - 24:00 Uhr

An anderen Tagen gerne nach Absprache!

Gaststätte Zum InterCity
Breitenbachstr. 103 b
47809 Krefeld

Inhaber: Carsten Koch
Telefon: 02151 - 54 44 49

Hier könnte Ihre Anzeige stehen!
info@kg-groenland.de oder 0 21 51/5 24 62 99

Gärtnerei
KRONENBERG
110
JAHRE
jung

BLUMEN & PFLANZEN
ZU ALLEN ANLÄSSEN

BEPFLANZUNGEN
ALLER ART

GARTEN-UND
FRIEDHOFS-PFLEGE

GÄRTNEREI KRONENBERG
47805 KREFELD, MARTINSTR. 185
TELEFON: 02151-311570
TELEFAX: 02151-317460
BLUMENLADEN:
MARTINSTRASSE 119
TEL.: 02151-361489

Hurra, ich bin ein Boy!

Von Tobias Schütten

Den Karneval bekam ich schon in die Wiege gelegt, doch damals wusste ich es noch nicht. Ich wuchs recht unauffällig als kleiner Bruder in Krefeld auf und hatte nur einige Berührungen mit den Karnevalisten. Einmal zum Beispiel in der Türkei. Ich war mit meinen Eltern und meinem Bruder in die Türkei geflogen. Dass fast das ganze Hotel von Karnevalisten besetzt war, erfuhr ich erst viel später. Ich hatte Spaß im Pool und am Büfett. Dass aus einem türkischen Abend kurzerhand ein rheinischer Abend wurde, bekam ich nicht mit, da ich schon schlummerte.

Während meiner Grundschulzeit hatte ich dann viel Spaß, wenn es hieß, heute ist Rosenmontag, durfte ich im Rosenmontagszug mitziehen und eifrig Kamelle werfen. Verkleiden gefiel mir immer sehr gut, Schminken hasste ich. Zu dieser Zeit wurde mir auch bewusst, dass mein Opa Günter, meine Oma Marlene, mein Opa Peter, und meine Eltern im Karnevalsverein waren. Meine große Neugier auf den Karneval wurde jedoch stark unterdrückt. Ich durfte nicht ins Seidenweberhaus, zur großen Sitzung. Herrensitzung war gar kein Thema, nur bei den Hausfrauensitzungen durfte ich mal kurz zusehen. Andere Ereignisse waren eher gesellig. Die Weihnachtsfeiern, Sommerfeste, Karnevalserwachen mit Laternesingen.

Dann kam eine Zeit, da war die ganze Welt blöd zu mir. Meine Mutter sagt immer, ich wäre in der Pubertät. Meine Einstellung zum Karneval veränderte sich. Rosenmontag wurde peinlich, zu Sitzungen ging ich nur, damit ich lange wach bleiben durfte. Die Grönlandmänner fand ich toll, wusste aber noch nicht, was das für mich bedeuten sollte.

Dann, ich kann heute nicht mehr sagen, an welchem Tag, kam der Virus Karneval mit seiner geballten Kraft über mich. Jetzt gab es nur noch ein Ziel: Mitglied in der KG Grün Weiß Grönland zu werden.

Mein Cousin Fabian war schon länger im Verein, sein Bruder Maximilian und ich entschlossen uns gemeinsam Mitglieder zu werden. In der Session 2011/2012 sollte es soweit sein. In der ersten Zeit blieb ich noch unauffällig. Ich half mal hier, mal dort und tauchte jetzt häufiger bei diversen Veranstaltungen auf.

Damit ich auch aussah wie ein Grönländer, musste ein Ornat her. Dabei halfen mir Jürgen Owsianowski und Wilfried Rankers. Danke von hier aus. Die Gründung der Grönland-Boys war für mich das totale Highlight. Ich beschloss für mich alleine, da will ich auch mitmachen. Nur wie sollte ich das anstellen. Ich musste es schaffen, Kontakt zu den Boys aufzubauen. Den Ferdi kannte ich noch aus einer Jugendfreizeit, mit Lothar hatte ich schon Bühnen aufgebaut und am Schluff gebastelt, Christoph kannte ich nur als Sohn von Uschi, Sven kannte ich als DJ, jetzt war er der Chef der Grönland-Boys. Wie sollte ich an die herankommen? Meine Chance lag bei Fabian. Mein Cousin, erster Vorsitzender, Literat, Auszubildender, Versicherungsheini, Bauer, Organisator. Als er davon sprach, dass ich ein Boy werden könnte, reagierte ich jedoch mit verhaltendem Interesse. Cool sein war hier gefragt.

Dann überschlugen sich die Ereignisse. Ich hatte das „Ja“ noch gar nicht richtig ausgesprochen, da wurden die anderen Boys gefragt und alle waren einverstanden. Sofort wurde ich für die Auftritte eingeplant. Schnell bekam ich sogar ein eigenes Lied für das alte Programm der Boys. Jetzt bin ich mit großer Freude ein richtiger Grönland-Boy. Die Proben, die Auftritte, alles zusammen ein großer Spaß. Danke an euch Boys und an alle Grönländer, Grönlandfans und Boysfans. Auf eine tolle Session 2012/13!

3 x Grönland-Helau!
Boys-Helau! Krefeld-Helau!

Textilpflege Weber
3 Hosen oder Röcke
10,95 Euro

MONTAG
Anorak 7,50 Euro
Mantel 8,50 Euro
Daunenjacke 10,50 Euro

DIENSTAG UND SAMSTAG
BLUE Jeans 2,79 Euro
Hemd kompl. 1,59 Euro
Hemd bügeln 1,39 Euro

MITTWOCH
Pullover 1,79 Euro
oder
T-Shirt 1,79 Euro

DONNERSTAG
Anzug oder Kostüm 9,49 Euro
Krawatte oder Schal 2,49 Euro

FREITAG
20% auf alle Textilien rund ums Bett!

Meisterbetrieb
KR 75 54 81 • Krefeld • KR-Hüls

Die Ehrung der verdienten Mitglieder durch den LRK.

Gastlich.
Gemütlich.
Gut

Schlafen. Essen. Feiern. Und viel mehr...

"Willkommen in unserem MONTENEGRO. Mit südländischer Herzlichkeit, hervorragender Küche in unserem Restaurant und unseren **neuen Zimmern** für Gäste über Nacht, freuen wir uns, Sie von fern und nah bei uns begrüßen zu dürfen..."
Ihr Vučko & Familie

Restaurant • Bistro • Gasthaus
Montenegro
D-47798 Krefeld • Marktstraße 256
Fon. +49 - (0) 21 51 - 77 20 40 • email: info@montenegrokrefeld.de
www.montenegrokrefeld.de vuckosmontenegro

55

DERBYSTAR

Sparkasse. Gut für die Reg

Hoffnung für Herbst-Pitt und Et Bröckske

Von Iris Wiese

Nach Informationen dieser Zeitung sieht es tatsächlich so aus, als wären Lösungen für die beiden Häuser gefunden. Die Familie Mäurers betrieb Herbst Pitt nach der einvernehmlichen Trennung von Klaus Rudolph in Eigenregie. Das langfristige Ziel war es aber immer, einen Pächter zu finden. Dieses Ziel kann nun erreicht werden. Allerdings so, wie es sich bisher niemand vorstellen konnte.

In ungefähr zwei Monaten wird von der altehrwürdigen Fassade das grosse gelbe M herabsehen. McDonald's wird am 01.04.2013 eine neue Filiale an dieser Stelle eröffnen. Dazu der Pressesprecher: „Wir freuen uns, in diesem Traditionshaus ein neues Restaurant zu eröffnen. Selbstverständlich werden wir im Bewusstsein der Verantwortung für dieses altehrwürdige Haus weder innen noch an der Fassade grössere Umbaumassnahmen vornehmen. Der ursprüngliche Wirtshauscharakter bleibt natürlich erhalten." In der Gaststube wird an Stelle der Theke der Verkaufstresen eingerichtet. Geschuldet den besonderen Gegebenheiten wird die Küche hier nicht wie üblich dahinter stehen sondern an gewohnter Stelle des Restaurants. Es wird extra geschultes Personal nur dafür eingestellt, die bestellten Speisen zum Tresen zu bringen. Die einzige Umbaumassnahme wird die Einrichtung eines Durchbruchs vom alten Rähmchen durch das Treppenhaus zur Hubertusstrasse werden. Am Rähmchen wird McDonald's einen ganz neuen Weg gehen. Es wird dort das allererste Fahrrad-Drive-In eingerichtet. Eine Rampe führt hinauf und an der Hubertusstrasse wieder hinunter. Im Sudhaus und in der Hopfenstube wird das McCafé eingerichtet. Zum Spielen steht für die Kleinen die gesamte obere Etage mit dem Kronensaal und dem Kaminzimmer bereit. Der neue Ronald Gym Club wird im ehemaligen Malzlager seinen Platz finden. So hofft Mäurers, das Gebäude erhalten und rentabel führen zu können.

Für et Bröckske gilt es ein gänzlich anderes Konzept. Ein arabischer Investor aus Dubai interessiert sich für die Traditionsgaststätte. Allerdings will er hieraus keine Gaststätte sondern ein Wellness-Erlebniscenter machen. Die äussere Fassade wird bleiben, um den Charakter der Umgebung nicht zu verändern. Der Innenraum wird gänzlich verändert werden.

Unten im Gastraum werden Kabinen eingerichtet, in denen Massagen und kosmetische Behandlungen angeboten werden. Alles wird in hellen, freundlichen Farben mit orientalischem Flair und luxuriöser Ausstattung eingerichtet, der die alte Gaststätte vergessen lässt. Der erste Stock ist gänzlich der Erholung mittels Dampf und Wasser gewidmet.

Die Nachtigall vom Niederrhein Tanja Küsters sorgte für gute Stimmung.

Im ehemaligen Saal wird ein Ruheraum mit Obstecke, leiser Musik und einem verschwenderischen Innenbrunnen eingerichtet. In den anderen kleinen Räumen, wie der ehemaligen Garderobe und dem kleineren Saal, werden verschiedene Saunen und Dampfbäder gebaut.

Die Toiletten oben werden zu Duschen umgebaut. Die alte Theke, schön aufbereitet und der neuen Umgebung angepasst, wird bleiben, um Erfrischungen zu reichen.

Ein Eröffnungstermin steht aber noch nicht fest. Zuerst müssen umfangreiche Sanierungsarbeiten durchgeführt werden. Die gesamte elektrische Anlage, alle sanitären Einrichtungen und Fenster müssen erneuert werden. Viel Geld und Zeit wird nötig sein, um aus diesem maroden Bauwerk wieder ein Schmuckstück zu machen.

Wir werden an dieser Stelle weiter über den Fortgang berichten. Die Krefelder dürfen also gespannt sein.

Messe Touristik

MTS VIP - Städte & Clubreisen

Wolfgang Schäfer – Gutenbergstr. 113 – 47803 Krefeld – Tel. 02151 – 775632 – Fax: 02151 – 775633

Bei uns steht am Bus nicht VIP drauf – aber wir haben VIP drin. Wir fahren nicht von A nach B. Wir machen aus Ihrer VIP Busreise ein Erlebnis. Sektfrühstück und Busparty am Abfahrtstag. Täglich ein frischer Obst - und Schokoladenkorb. Kostenlose Schnäpse und Rotwein am Buffet. Bei uns wird viel gelacht. Wenn Sie das mögen, dann sind Sie bei uns an Bord goldrichtig

Aus unserem Programm:

Blumeninsel Madeira –	**Flug und Busreise vom 06.04. bis 13.04.13. Linienflüge mit Lufthansa - **** Sterne Hotel Panoramico in Funchal – HP Alle Ausflüge + Folkloreabend mit Dinnershow – Preis 1088,- € im DZ**
VIP Reisen Alpenglühen in Berwang	8 Tage Busreise vom 21.04. bis 28.04.13 4 Sterne Hotel Rotlechhof Tirol – incl. HP + aller Ausflüge 579,- im DZ
Toskana	**9 Tage - Wunder der Toskana – vom 01.05. bis 09.05.13 - unsere Top Reise Erleben Sie : Feldkirch – Standorthotel in San Vincento – Elba – Siena – Pisa Florenz – San Gimignano & Venedig + Insbruck – Reisepreis p,P. 799,- im DZ**
Glacier Express	4 Tage die Bergwelt der Schweiz erleben vom 23.05. bis 26.05.13 Fahrt mit dem legendären Glacier Express im Panoramawagen von Brig nach Chur. Tagesausflug nach Zermatt. Reisepreis pro Person 479,- € im DZ
London	**Trooping The Colour – Parade zu Ehren der Königin – 13.06. bis 16.06.13 Hotel Holiday Inn – Übernachtung - Frühstück - Reisepreis p.P. 333,- €**
Stuttgart	4 Tage im Hotel von Andrea Berg in Aspach bei Stuttgart vom 20.06. bis 23.06.13 VP – 4 Tanzbars – Schwimmbad – Ausflüge nach Stuttgart – Ludwigsburg Mercedes Museum – Blockhaus Party – Reisepreis 377,- € p.P. im DZ
Masuren	**8 Tage VIP Busrundreise durch Masuren vom 31.06. bis 07.07.13 Masuren von ihrer schönsten Seite – HP – alle Ausflüge – Preis 735,- €**
Bodensee	8 Tage VIP Busreise zum Bodensee & Insel Mainau – 14.07. bis 21.07.13 HP – alle Ausflüge rund um den Bodensee bis Schaffhausen – 779,- €
Irland	**10 Tage VIP Busrundreise durch Irland – vom 04. bis 13.08.13 Von Calais nach Dover und weiter nach Irland – Duplin – Port Duplin Cliffs of Moher – Ring of Keery – uvm. Reisepreis 1089,- € im DZ**
Bremen & Bremerhaven	4 Tage VIP Städtetour – im **** Sterne Hotel Bremen – vom 03. bis 06.10.13 Stadtführung Bremen – Besuch Bremerhaven – Oldenburg – Preis 329,- €
Kastelruther Spatzenfest	**4 Tage in den Dolomiten – vom 10. bis 13.10.13 Eintrittskarten 1. Kat. – Almabtrieb in Südtirol – Reisepreis 376,- €**
Oktoberfest	Die Gaudi für alle Vereine – Kegelclubs – und Tanzwütige – 26. bis 27.10.13 Rauf geht's auf die Königsalm nach Kassel – Original wie in Bayern - Besuch vom Edersee – Übernachtung im **** Sterne Hotel in Kassel – HP Besuch von Warstein – Life Musik – Nachtransfer – Reisepreis 129,- €
Silvester 2013 / 14	**10 Tage HP am Attersee im **** Sterne Hotel Bromosen – 27. 12. – 5.1.14 Reisepreis incl. HP + Silvesterfeier Ausflüge von Salzburg bis zum Wolfgangsee – Reisepreis 888,- €**

Alle Reisen starten im Grönland – Parkplatz am EKZ
Fordern Sie unsere Prospekte an.
Wir vertreten zudem – Hafermann Reisen – Graf + Job Tours – zu Messepreisen!!

Herbst
Tabakwaren - Lotto - Zeitschriften
Inh. Björn Herbst
Friedrichstraße 26 * 47798 Krefeld

Der Hahn im Korb Frank Dahlschen mit Iris Wiese, Kerstin Rundholz und Simone Schütten.

Bestens gelaunt –Marlene Stocks und ihre Cousine Irmgard Wilms.

Närrische Ausgabe der Sendung „Shopping-Queen“

Von Iris Wiese

Der Fernsehsender Vox sendet nächste Woche eine neue Ausgabe der erfolgreichen Sendung „Shopping-Queen“. Wie gewohnt kämpfen fünf Damen um den Titel der Shopping-Queen. Passend zur Karnevalszeit ist das Motto der Woche allerdings etwas ungewöhnlich: „Jede Jeck ist anders – finde das perfekte Kostüm für die närrische Zeit“.

In 4 Stunden muss die Kandidatin mit 500 Euro Budget das perfekte Karnevals-Outfit inklusive Zubehör/Accessoires, Frisur und Make-up finden. In dieser Woche erwartet die Zuschauer allerdings ein Novum. Bewertet wird das Ergebnis dieses Mal nicht von Star-Designer Guido Maria Kretschmar, sondern von einer Jury aus Karnevalsprominenz.

Neben zwei bekannten Größen aus Düsseldorf und Köln, die wir an dieser Stelle nicht nennen dürfen, ist auch ein Krefelder mit von der Partie. Ein Karnevalsprinz aus den letzten Jahren darf in der Sendung die Bemühungen der Kandidatinnen kommentieren und bewerten.

Wer wird an dieser Stelle nicht verraten. Nur so viel – es wird ein sehr beliebter Krefelder sein, der uns während seiner Session viel Spaß gemacht hat.

Gestartet wird in der jeweiligen Wohnung der betreffenden Kandidatin. Alle Bewerberinnen treffen sich dort und beginnen den Tag mit einem Glas Sekt oder stilecht mit einem Bier oder Klopfer. Von dort startet sie mit einer Shopping-Begleitung zu einem Kostümladen ihrer Wahl im passend für diesen Anlass umgestalteten Shopping-Bus. Vorab verraten werden darf schon mal, dass beim Krefelder Wochentag der Karnevalsservice Bastian im übertragenen Sinne in seine Einzelteile zerlegt wurde.

Kurt Bastian stand anschließend der Schweiß auf der Stirn und war mit den Nerven am Ende, aber glücklich: „Es war schwierig, dennoch haben wir am Ende das perfekte Kostüm gefunden.“ Aus dem Off kommentieren die drei Juroren die Bemühungen, Erfolge und Missgriffe. Die schon vorab gezeigten Ausschnitte versprechen, sehr sehr lustig zu werden.

Am Ende des Tages wird das Resultat auf einem Laufsteg präsentiert und von den anderen mit Punkten von 1-10 bewertet. Die Kandidaten aus Neuss, Düsseldorf, Köln, Mönchengladbach und Krefeld treffen sich am letzten Tag der Woche im Studio in Köln mit der Jury. Dort werden alle Kostüme mit Frisur und Make-up auch von der Jury in Augenschein genommen.

Jedes Jury-Mitglied wird dann Punkte vergeben, die den bisherigen Punkten der Kandidatinnen dazugerechnet werden. Die Kandidatin mit den meisten Punkten wird zur närrischen Shopping-Queen gekürt und darf neben dem 1000-Euro-Gewinn auch noch auf einem Wagen im Kölner Rosenmontagszug inklusive Wurfmaterial mitfahren und eine Sitzung der Spitzenklasse im Gürzenich in der ersten Reihe mit Speisen und Getränke genießen.

Schalten Sie alle zahlreich ein, die Sendung läuft von Montag - Freitag jeweils um 15 Uhr. Bei Erfolg möchte Vox diese Sonderausgabe im nächsten Jahr wiederholen.

Zwei Grönländer gehen fremd, gesehen bei der Jubi-Party der Westgarde Krefeld im KönigPalast. Lisa Leppelt tanzte einige Jahre bei Grönland, bevor Sie zu den 1878 wechselte, aber ist weiterhin stolzes Mitglied der KG Grönland! Fabian Langheim ist auch noch Mitglied des aktiven Corp der Westgarde.

...Ihr Anschluss an die Zukunft
schiffer
Elektro- und Netzwerktechnik GmbH
Düsseldorfer Straße 26
47829 Krefeld
www.schiffer-elektro.de
Tel. 0 21 51/744 77 36
Fax 0 32 12/11 333 54
Mobil 0157/343 17 730
info@schiffer-elektro.de

Reiner Tümmers
Sanitär- und Heizungstechnik
Hubertusstraße 83
47798 Krefeld
Tel.: (02151) 6 45 07 68
Fax: (02151) 6 45 13 74
Mobil: 0173 - 198 19 78
e-mail: reiner.tuemmers@t-online.de

BAUHAUS
Der Stadtgarten
Ihr Spezialist für Pflanzen und Gartentechnik

BAUHAUS 47805 Krefeld, Untergath 89
Tel.: 02151/3738-0, Fax: -13

SpardaGiro
sparda-west.de

SpardaGiro mit Kontowechselservice
0,– Mindestgehalt Gebühren Wechselaufwand
Filialleiterin Andrea Hambloch wünscht allen Karnevalsfreunden eine freudige Session.
Was ich fürs Girokonto zahle?
0 Euro. Und Sie?
Filiale in Krefeld:
Königstraße 91-93, 47798 Krefeld
Telefon: 08000-SPARDA (772732)
Alternativ aus dem Ausland: +49 (0)211-23932-3333
Kundenmonitor Deutschland 2012 Platz 1
Mitgliedschaft Voraussetzung.
Sparda-Bank
freundlich & fair

Grün macht den Unterschied

HELL

▶ Gebäudetechnik
▶ Anlagentechnik
▶ Automation

Intelligenz für Anlagen und Gebäude

Erfolgreiche Lösungen und intelligente Konzepte im Bereich der Elektrotechnik, im Anlagenbau, in der Umwelt- und Gebäudetechnik.

Ganz gleich, für welche Aufgabenbereiche Sie HELL zurate ziehen, wir sind mit all unserer Erfahrung zur Stelle: Mit Know-how in der Planung und der Realisierung von Anlagen, Systemen und Projekten; mit Schulungen von Mitarbeitern; mit kontinuierlicher Wartung und einem Komplettservice – rund um die Uhr. Verlassen Sie sich darauf.

www.hell-online.de

Neu dabei!

Noch nicht ganz Mitglied, aber schon mittendrin und voll dabei. Die Frage, ob ich mit auf die Bühne wolle bei der Großen Sitzung von Grönland kam schon überraschend. Nach etwas hin und her Überlegerei stand es fest: Ich sitze im 11er-Rat. Was mich erwarten würde, war noch ein kleines Rätsel, aber wir Menschen lieben ja Überraschungen.

Ein paar Wochen vorher kamen unsere Kostüme und ich fragte mich, ob ich das wirklich machen würde, wenn es soweit war – langsam fing ich an, etwas nervös zu werden. Doch alle beruhigten mich und meinten, so schlimm wird es schon nicht, das half nicht sonderlich. Zwei Wochen bevor es hieß: „Licht aus, Spot an" merkte ich, wie sich schon beim Gedanken an den „großen Tag" ein komisches Gefühl im Magen breitmachte. Ich würde sicherlich eine Stufe übersehen oder über ein Kabel stolpern und mich der Länge nach hinzulegen!

Nur noch eine Woche bis es soweit ist! Hab ich alles? Zylinder, schwarze Bluse, schwarze Schuhe? Ein aufgeregtes Huhn war nichts im Vergleich zu dem, was ich in dieser Woche ablieferte. Alle um mich herum waren schon genauso aufgeregt wie ich und genervt von den ständig auf und ab laufenden Liedern der Höhner.

Endlich war es dann so weit, der Tag der Sitzung war da und ich nervös wie vor einer Abschlussklausur, auch wenn man mir das nicht ansah. Im Stadtwaldhaus angekommen wurden die letzten Deko-Maßnahmen erledigt und es konnte losgehen, hab ich gedacht.

Doch meine schwarzen Leggins waren leider die falsche Wahl und ein kleines Chaos brach aus. Drei Anrufe und vier anprobierte Hosen später stand ich immer noch in der gleichen Hose da und wurde immer nervöser. Auf der Bühne war dann alles gut. Kein Gestolper über Stufen oder Kabel. Der Abend lief ohne Probleme ab und ich war froh, dabei gewesen zu sein!

Eure Saskia Beumers

Herrensitzung 2012

Besuchen Sie uns auch im Internet

www.kg-groenland.de oder bei facebook

Wohnstätte Krefeld
DIENSTLEISTUNGEN RUND UMS WOHNEN

Willkommen Zuhause!

Wohnstätte Krefeld Wohnungs-Aktiengesellschaft
Königstraße 192 47798 Krefeld Tel.: 02151-6327-0 Fax 6327-60
mail@wohnstaette-krefeld.de www.wohnstaette-krefeld.de

...Fasteloewend
mit vüel Jux und Pläsier,
dat wünsche wer ...

Die Mitte.
kompetent • sympathisch • verlässlich
CDU KREFELD

Von Bruni Siegmeyer

Geht`s euch gut??? Mir auch wieder. Endlich habe ich eine vernünftige Garage. Nochmals Danke an die Herren Glasmacher und Kalwa, die dies ermöglicht haben. Könnt euch bei mir ein Küsschen abholen. Danke auch an die Leute, die mich wieder auf Vordermann gebracht haben. Ist ein schönes Gefühl. Kann wieder durch unsere Stadt knattern und gucken, was so los ist im „schönen Krefeld". Na, dann wollen wir mal loslegen.

Haben heute den 10.11. und das heißt: Juchuuuu, de Karneval wird eingeläutet. Muss mich noch schick machen, muss zu meinen Leuten, haben Karnevalserwachen im Röck-Stöck. Bin schon janz gespannt, wat da so alles abläuft. Boh, ist ja schon janz schön voll hier. Und alle sehen so schnieke aus. Die Damen haben „fast" alle die neuen Westen an. De Männer die neuen Jacken. Tja, dann kann ja nix mehr passieren. Unsere Garde läuft schon aufgeregt durch die Gegend. Treten heute in ihrem neuen Outfit auf. Muss mal gucken, wo ich mich denn niederlassen kann, denn hier wird es immer voller.

Endlich jeht et loss. Ein Programmpunkt jagt den anderen. Gardetänze, Gesang, Büttreden - alles ist dabei. Die Stimmung is jut. Getränke kommen auch zügig. So kann die Session weitergehen. So, mach jetzt mal die Biege. Hab morgen am Rathausplatz ein Date. En bisken schlafen muss auch ein Schlüffken. Aber keine Panik - werde pünktlich am Rathausplatz erscheinen und euch dann berichten, wat so abgelaufen ist.

Hab gut geschlafen und gut gefrühstückt. Auf zur nächsten Veranstaltung. Ist ja so einiges los in de Stadt. Hab gehört, dass sich auf der Breitestraße wat tut. Na, denn nehmen wir mal diese Richtung. Tatsächlich, hinter der Dio-Kirche ist ja jetzt Platz. Könnte man ja schön eine tolle Grünfläche mit Bänken, vielleicht auch ein kleines Bistro hin machen. Aber hab es schon läuten hören - et kommt wieder so'ne "Kasten" dahin. Dat is Krefeld. Min Kriewel - ne wat wohr et früher schön hier. Aber hüt. Schlüfken net ärgern, wir fiere hüt Karnevalserwachen mit de neue Prinz. Schnell über die Straße und schon seh ich dat "Zelt" (Zeltchen). Na, wenigstens werden die Künstler nicht nass, falls et mal regnen sollte. Der Rathausvorplatz ist gut besucht. Die Stimmung gut. Zu trinken und essen gibt es auch genug. Noch nix von de Prinz zu sehen - aber der wird sich ja wohl bald seinem närrischen Volk zeigen. Aber ich wart vandaag net op dem. Muss weiter. Bin so richtig kribbelig, war ja auch ein Jahr nicht unterwegs. Jetzt mal kurz rein in de Rathaustreff. Ne is dat voll da. Mal gucken, wer da ist. Na, wen seh ich denn da: unseren 1. Vorsitzenden, dann de Präsident und die Jungens von de Westgarde. Kann ja nicht alle aufzählen, so viele Leute da. Gucken, ob die Jungens mich mitnehmen, ich frag mal. Jo, ich darf mit, treffen uns gleich im Dachsbau, da sollen all de gewesenen Minister hinkommen. Also dann mal Gas geben und ab geht es. Bleib aber nicht allzu lange, denn morgen will ich mal wieder durch de Stadt.

So die erste Hürde Karneval ist vorbei. War janz schön lustig. Mach mich jetzt fertig, will meine Stadtrundfahrt beginnen. Auf geht's, obwohl ich noch nich weiss, wie ich fahren soll. Ich glaub, ich fang mal mit de Ostwall an. Bin mal gespannt, was sich da getan hat. Werd mal dat Feld vom Bahnhof aus aufrollen. Oh Gott, seh nur noch Baustellen, de Schienen von de Bahn werden erneuert. Dat hält äwer de Verkehr op. Na dann Nacht Mattes, wenn de Ostwall mal für en Jahr gesperrt werde sull. Hoffentlich schaff ich de nächste grüne Welle. Puh geschafft. Tucker - tucker schneller geht es nicht. Aber was sehe ich, immer noch so viele leere Geschäfte. Wo sind denn all de Investoren. Ich les immer in de Zeitung „der Investor hierfür, der Investor dafür", aber nix tut sich. Endlich geschafft, bin fast bei Horten. Oh, was sehe ich denn da. Die Unterführungen sind ja platt gemacht worden. Macht sich jut. Schön viel freie Fläche und übersichtlich. Aber bei Horten hat sich ja immer noch nix getan. Wieder ne Investor abgesprungen? Und gegenüber am Theaterplatz immer noch dat gleiche Spiel. Naja, so ist Krefeld. Wenn et so weiter geht, ist es irgendwann nicht mehr "schöööööööön hier".

Hilfe, meine Reifen. Boh, sind einige Straßen kaputt. Ein Loch hier, ein Loch da. Muss mal googeln und nachgucken, wer denn meine kaputten Reifen bezahlt. Ha Ha. Werd ich wohl selber zahlen. Bin bei meiner Rundfahrt auch mal wieder am Museum vorbeigekommen, da wird ja einiges getan. Lassen wir uns überraschen - und warten bis et fertig is. Ma gucken, wat inne Südstadt los ist.

In Richtung Südstadt ist ja der Teufel los. Aber hätte ich ja dran denken können, ist ja Markttag. Ein Gedränge ist dat. Wat mir so auffällt ist: De Stände werden auch immer weniger - riesengroße Lücken - ob et am Wetter liegt, ich weiß et nich. Aber sieht nicht schön aus. Hier ne Stand, da ne Stand. Jetzt aber die Ecke rum auf de Südwall. Ne, ne, macht auch keinen Spaß mehr bei dem Verkehr hier zu fahren. Aber da muss ich jetzt durch. Bin ja schon fast an de Neusser Straße, schnell den Blinker raus und rechts ab. Muss doch mal gucken, was unser schönes altes Schwimmbad macht. Im Augenblick sehe ich „fast nur Schrummsläden". Das augenblickliche Stadtbild von Krefeld. Wenn das hier schööööön sein soll, ich weiß nicht. Manchmal hab ich das Gefühl, dass unsere gewählten Ratsherren überhaupt nicht durch unser "schön hier" Krefeld gehen. Oder wenn se gehen, nur mit Scheuklappen.

Schlüffchen bremsen - du steht vor et Schwimmbad. Wär ich bald dran vorbei. Der Eingang ist mit Gitter zugemacht. Ist aber vielleicht besser. Aber getan hat sich auch hier nix. Ich meinte, mal gelesen zu haben, dass es auch hier Investoren gegeben haben soll. Wollte nicht einer eine Art Basar daraus machen? Das wäre doch mal eine tolle Idee. Warum dat nu bis jetzt nicht geklappt hat, mag der Teufel wissen. So langsam blickt man nicht mehr durch, wie viele Investoren hier (in Krefeld) schon verschlissen worden sind. Aber mal ehrlich, ich glaub, wenn jedem „Knüppel" zwischen de Beine geschmissen kriegt, hätte man auch keine Lust mehr, in dat schöne Krefeld zu investieren. Kann aber egal sein (den Eindruck hat man manchmal), es gibt ja noch andere Nachbarstädte, die sich freuen, wenn in ihrer Stadt investiert wird, und wenn et dann geklappt hat, sich über Krefeld schlapp lachen. Aber mal ehrlich, die Idee mit dem Basar find ich ja nicht so schlecht. Mit nem türkischen Bad, einem Kaffeeken einschließlich Hamam. Dat fänd ich (bestimmt nicht alleine) super. Denn abgeschrubbt gehören hier alle mal. Tja, bin ja mal gespannt - ob et klappt oder et wieder eine "Absprung" gibt.

So, jetzt mach ich mich mal wieder auf de Weg nach Hause. Langsam wird et mir wat kalt. Ich wünsche allen Karnevalisten eine suuuuuuper Session bis zum nächsten Jahr!

Euer "Schlüffken"

Großer Sessionsauftakt der Grönländer im „Röck-Stöck“

Von Ferdinand Gantenberg

Das Karnevalserwachen fand in dieser Session in unserem Vereinslokal „Röck-Stöck“ statt. Da wir dort mehr Platz haben als in den Jahren zuvor im „Druejen Patruon“ machte sich der Vorstand im Vorfeld Gedanken, wie wir dieses Lokal „voll“ bekommen können. Gesagt, getan. Es wurden Einladungen an die Mitglieder und Senatoren, an befreundete Gesellschaften und langjährige Besucher unserer Veranstaltungen verschickt. Die Zusagen machten uns froh, doch was dann an diesem Abend geschah, hat uns überrascht.

Der Präsident konnte 150 Personen begrüßen, darunter Bürgermeister Frank Meyer, zahlreiche Ex-Prinzenpaare, Prinzessinnen und Prinzen, Freunde unserer Gesellschaft, sowie zahlreiche Gäste aus anderen Gesellschaften. Besonders hat uns gefreut, dass Prinz Tobias I. mit seinen Ministern den letzten Abend seiner Regentschaft bei uns Grönländern verbracht hat. Nach der Begrüßung begann unser „kleines“ Programm. Bevor unsere Tanzgarde zum ersten Mal ihre neue Gardeuniform präsentieren konnte, erzählte der Präsident die Geschichte, wie es dazu gekommen ist.

Viel Arbeit hatten der 1. und der 2. Vorsitzende nach dem Ende der letzten Session bis zu diesem Abend. Wie kann man das finanzieren, wo lässt man die Uniformen nähen? Dank zahlreicher Sponsoren, die mit kleinen und größeren Spenden geholfen haben, so wie dem „Stoffhaus Belles“ konnte das Mammutprojekt verwirklicht werden. An dieser Stelle nochmals ein herzliches „Dankeschön“ an alle Sponsoren. Nun folgte die Vorstellung unserer Tanzgarde. Jede Tänzerin wurde einzeln vorgestellt und kam mit einem freudigen Lächeln auf die Bühne. Die Garde ist richtig stolz auf die neuen Uniformen, wie man sehen konnte. Und nun gehörte die Bühne der Tanzgarde. Das harte Training der letzten Monate hat sich gelohnt. Toll, was die Mädchen wieder mit den Trainerinnen Tanja Küsters und Bettina Reichelt einstudiert haben. Nach zwei Tänzen und einer Zugabe wurde die Garde unter großem Beifall verabschiedet.

Es folgten Auftritte von zwei Nachwuchs-Sängerinnen, der Linner Burggarde und den „Feier-Girls“ aus Linn. Nun durften zum letzten Mal Prinz Tobias I. und seine Minister auf die Bühne. Sie haben in bekannter Art und Weise das Publikum erfreut. Das Grönland-Mitglied „Die Nachtigall vom Niederrhein“ (Tanja Küsters) brachte mit ihrem Gesang den Saal zum Kochen. Beim Auftritt von „Miss Walking“ (Elke Jansen aus Goch) musste Prinz Tobias nochmals eine Höchstleistung vollbringen. Nahezu 30 Minuten saß er mit Gummienten, Badekappe und Schwimmflügeln ausgestattet in einem kleinen Gummiboot auf der Bühne. Das Publikum wurde bei dieser Büttrede ebenso gefordert, weil die liebe Elke ständig im ganzen Saal unterwegs war.

Den Schlusspunkt des Programms machten die „Grönland Boys“. Hier gab es die Premiere von Tobias Schütten. Die Playback Show von Lothar Wegner, Christoph Borm (Schatzmeister), Fabian Langheim (1. Vorsitzender), Sven Wiese (2. Vorsitzender), Ferdinand Gantenberg (Präsident) und dem „Frischling“ Tobias Schütten endete nach 45 Minuten unter tosendem Beifall des Publikums. Bevor die Gruppe die Bühne verlassen konnte, wurden alle Mitglieder auf die Bühne geholt und man sang zusammen mit den Gästen das Vereinslied „Weil wir Freunde sind“.

Kurz vor Mitternacht verabschiedete sich der Präsident von den Anwesenden und bedankte sich für einen wundervollen Abend.

Die Gewinner des Herrmann-Knickenberg-Gedächtnispokals.

Wir wünschen allen Freunden des Krefelder Karnevals eine gute und erfolgreiche Session.

Informationen zu kommunalpolitischen Themen erhalten Sie von Ihrer

SPD-Fraktion

Telefon: 02151/862025
Telefax: 02151/862030
e-mail: spd-fraktion@krefeld.de
Internet: www.spd-fraktion-krefeld.de

SPD
Krefeld zuliebe.

Wenn GrönländerInnen eine karnevalistische Reise machen

Von Marlene Stocks

Bei den Karnevalisten fängt der Karneval oft schon im Sommer an. Unser 1. Vorsitzender und Literat Fabian Langheim besuchte zusammen mit Präsident Ferdinant Gantenberg ab August verschiedene karnevalistische Vorstelltage am Niederrein. Dort holen sie sich Anregungen für unsere Sitzungen der nächsten Jahre. Fabian kann jedes Jahr neue Künstler durch diese Besuche kennenlernen und für unsere Sitzungen verpflichten.

In diesem Jahr machte Fabian den Vorschlag, eine Tagestour mit den Mitgliedern zum Vorstelltag nach Neuss zu machen. Gesagt getan. 16 Grönländer/innen meldeten sich zu dieser Tagestour am 3. Oktober an – Treffpunkt Krefeld Hauptbahnhof, 12 Uhr. Einige Flaschen Sekt und einen Kasten Pils begleiteten uns nach Neuss. Im Zug trällerten wir stimmungsvolle Lieder. Sekt und Bier hatten Einfluss auf unsere gute Stimmung am frühen Tag. Der Sekt war schnell von den Damen der Gesellschaft geleert, der Kasten Pils reichte bis zu den Kappesköpp in Neuss.

Von den reservierten Plätzen aus konnten wir das karnevalistische Programm gut verfolgen. Die Künstler brachten die Stimmung im Saal zu Höhepunkten. Fabian konnte wieder zu einigen neuen Künstlern Kontakt aufnehmen. Wir erlebten fröhliche Stunden bei den Neussern. Alle 15 GrönländerInnen waren in guter Stimmung. Nach der Veranstaltung, bei der wir auch Anfang Oktober, das Helau gut hinbekommen haben, machten wir uns auf den Weg zum Brauhaus. Unser Präsident Ferdi hatte dort einen Tisch für uns reserviert.

Gut gelaunt wurden im Brauhaus noch einige Bierchen getrunken. Damit auch unser Hunger gestillt wurde, bestellten wir uns alle eine Kleinigkeit zu Essen. Gesättigt und in guter Stimmung verließen wir das Brauhaus und gingen Richtung Neusser Bahnhof. Da wir noch einige Minuten auf den Zug nach Krefeld warten mussten, wurden einige unserer bekannten Lieder geträllert. In Krefeld angekommen fuhren alle in Richtung nach Hause. Es war für alle Teilnehmer der Tagestour ein schöner Tag.

Eins muss noch erwähnt werden: Unser Fabian hat den leeren Bierkasten bis nach Linn zu sich nach Hause getragen, damit dem Verein das Leergutgeld nicht verloren geht.

Tanzgarde der KG Verberg

Sommerfest 2012

Wir freuen uns auf Ihren Besuch.

TARGOBANK Krefeld
Königstraße 111
Tel.: 02151-62 93 80

TARGOBANK Krefeld
Hochstraße 4
Tel.: 02151-60 76 80 881

Ein starker Partner der Krefeld Pinguine

Borgmann
Krefeld. Vertrauen erfahren.

Der „närrische" Kalender!

2013

KG Grün-Weiß Grönland e.V.

19.01.2013 — **Große Sitzung im Stadtwaldhaus Krefeld**
Einlass 18.30 Uhr, Beginn 20.00 Uhr
→ Busshuttle: ab Barmer Haus, Ostwall 175, 19.00 Uhr,
Rückfahrt: 1 Stunde nach Sitzungsende
Eintritt: 24,00 €/22,00 €

01.02.2013 — **Damensitzung im Röck-Stöck im Park**
Beginn 19.00 Uhr, Eintritt: 16,00 €
NEU!!! Inklusive Aftersitzungs-Party
Beginn 22.30 Uhr, Eintritt frei!

03.02.2013 — **Herrensitzung im Röck-Stöck im Park**
Beginn 11.00 Uhr
Eintritt: 17,00 €

05.02.2013 — **Damensitzung 2 im Röck-Stöck im Park**
Beginn 17.00 Uhr
Einritt: 16,00 €

12.02.2013 — **Hoppeditz im Röck-Stöck im Park**
in Zusammenarbeit mit dem Röck-Stöck und der KG Närrische Gartenzwerge
Beginn 20.00 Uhr, Eintritt frei!

2014

08.02.2014 — **Große Sitzung im Stadtwaldhaus Krefeld**
Beginn 20.00 Uhr
Eintritt: 24,00 €/22,00 €

Einlass immer 1 Stunde vor Veranstaltungsbeginn!

Kartenvorverkauf:
Telefon 0 21 51 / 150 12 30
(Simone Schütten)

Telefon 0 21 51 / 77 42 61
(Marlene Stocks)

oder per Mail:
karten@kg-groenland.de

„He-ho, let's go - Grönland-Boys!"

Aus Mallorca der singende Vorsitzende Fabian Langheim - Micky Krause

Der Youngster Tobias Schütten - Tim Toupet

Gelernt, geprobt, gefeiert: Lothar Wegner und Sven Wiese - The Village People

The rocking Schatzmeister Christoph Borm - Elvis lebt!

Ullla-lala, da war ja noch Haar da! El Präsidente Ferdinand - Über den Wolken

Herausgeber:
Karnevalsgesellschaft Grün-Weiß Grönland 1957 e.V. Krefeld

Geschäftsstelle:
Roman Dahm,
Süchtelner Str. 281, 47804 Krefeld

Texte:
Fabian Langheim,
Bruni Siegmeyer, Iris Wiese,
Toni Peters, Saskia Beumers,
Marlene Stocks, Gregor Grosche,
Ferdinand Gantenberg

Bilder:
Christoph Borm, Armin Auth,
Efrosini Sotiriou, (Senatorenbild)
Gregor Grosche

Gestaltung und Layout:
Nimm3 Werbeagentur
und Fabian Langheim

Textauszüge nur mit Genehmigung der Gesellschaft.

Entdecken Sie neue Perspektiven.

Ihre Broschüre -
jetzt für Tablet und Smartphone!

Die Vorzüge des neuen Medienformates:
- Tablet- und Smartphone-optimierte Darstellung
- Look and Feel entspricht Ihrer Print-Ausgabe
- Multimediainhalte: Video, Sound, Animation
- Offline-Verfügbarkeit
- Optional im Hoch- u. Querformat (Auto-Rotation)

Unendlich viele neue Möglichkeiten!

Nimm3 Werbeagentur GmbH | Kempener Allee 9 | 47803 Krefeld
Telefon: 02151-36393-20 | info@nimm3.de | www.nimm3.de

NIMM3 WERBEAGENTUR GMBH

Mariechen gesucht!

Du hast Lust zu tanzen? Du möchtest mit in der Garde tanzen? Wir freuen uns auf dich!

Du bist 6 - 16 Jahre alt? Dann melde dich unter
Tel. 0 21 51/80 49 82 (Bettina Reichelt)
oder per E-Mail: trainerin@kg-groenland.de

starpac. Ein Konto, viele Extras.

Jetzt mit Zufriedenheits-Garantie – einfach 6 Monate lang testen!*

Sparkasse Krefeld

Ob Sie als Teenager clever starten oder als Erwachsener intensiv leben und exklusiv genießen möchten: starpac hat das passende Angebot für Sie. Viele gute Leistungen rund um Finanzen, Sicherheit, Service und Freizeit – und zahlreiche regionale und überregionale starpac-Kooperationspartner. Jetzt in Ihrer Geschäftsstelle und online auf www.starpac-kr.de. **Wenn's um Geld geht – Sparkasse.**

* Sollten Sie nicht zufrieden sein, können Sie starpac innerhalb von 6 Monaten „umtauschen". Wir erstatten Ihnen die Preis-Differenz zu Ihrem vorher genutzten Kontomodell. Als Girokonto-Neukunde erhalten Sie den bis dahin gezahlten Paketpreis zurück.

REPARATURWESEN
T. WIESE
BAUELEMENTE

FENSTER · TÜREN · TORE
SONNENSCHUTZ · ÜBERDACHUNGEN

Torsten Wiese

Glabbach 45
41334 Nettetal

Tel. 0 21 58 - 40 17 31
Tel. 0173 - 5314168
Fax 0 21 58 - 40 17 32